



COLÉGIO SANTANNA

**Venha fazer parte
da nossa Família!**

(79) 3259-5454

(79) 3302-7815

www.colegiosantanna-se.com.br



Manual Escolar 2011

Sumário

Apresentação.....	3
Nossa Missão.....	4
Serviços Educacionais.....	4
Proposta Pedagógica.....	4
Histórico do Colégio Santanna.....	5
Direitos e Deveres dos Alunos.....	6
Filosofia Disciplinar.....	7
Normas Regimentais.....	8
Horário Escolar.....	8
Prática Esportiva.....	9
Comunicação: Família e Escola.....	10
Uniforme Escolar.....	11
Sistema de Avaliação.....	12
Segunda Chamada.....	13
Calendário Pedagógico de 2011.....	14
Hinos.....	16
Mensagem à família.....	20

Apresentação

Nobres Pais e Ilustre Aluno (a),

**" Cada um de nós é apenas um tijolo da monumental construção que é o ensino; mas são tijolos pequenos as peças imprescindíveis que sustentam as catedrais do saber."
(Celso Antunes)**

É com grande felicidade que os recebemos em nosso colégio e convidamos-lhes a percorrer um novo caminho formativo numa instituição que vem crescendo, preocupada com a qualidade do aprendizado do educando, na sua potencialidade e na construção de valores humanos, acompanhando a dinâmica e os avanços proporcionados pela sociedade contemporânea.

Este manual foi elaborado para orientá-los sobre a nossa organização e serviços educacionais, visando proporcionar a todos um melhor entrosamento durante este ano de 2011. É importante que a família tenha um profundo conhecimento das responsabilidades, direitos e deveres dos alunos, portanto a leitura desse documento é imprescindível.

Vivemos um tempo de mudanças e de construção de uma sociedade melhor e digna para nossos filhos. Nós, do Colégio Santanna, participamos desta construção e temos a consciência de que somente juntos poderemos fazer a diferença na conquista de um mundo melhor. Para tanto, é importante que a família e a escola estejam em sintonia na comunhão de seus valores.

Aproveitamos para dar boas-vindas e agradecer a atenção e confiança depositadas por vocês, pais e alunos, em nosso trabalho.

EQUIPE DIRETIVA

Nossa Missão

“Ser uma Escola de excelência que proporcione ética e competente assistência à educação, visando desenvolver qualificados serviços educacionais num ambiente fraterno e inovador, contribuindo para formar cidadãos capazes de promover a vida, cidadania e solidariedade”.

Serviços Educacionais

O Colégio Santanna vem proporcionando ao educando no decorrer desses 18 anos, a formação necessária ao desenvolvimento de suas potencialidades, visando transformá-lo em um cidadão crítico, atuante, observador e empreendedor, preparado e habilitado para o mercado de trabalho e para o mundo em que vive.

Oferecemos atualmente os seguintes Serviços Educacionais:

- Educação Infantil
- Ensino Fundamental
- Ensino Médio

Proposta Pedagógica

A aprendizagem é a ação mais segura que mobiliza o conhecimento dos fatos, tornando possível formar o indivíduo, integrando-o à sociedade. O aluno deve participar ativamente das diversas atividades, demonstrando espírito crítico e participativo, capaz da observação dos fatos, de reflexão, discriminação, decisão, criação, comunicação e cooperação.

Ao educando cabe dar as condições necessárias para que ocorra o processo ensino/aprendizagem e, com ele, tornar possível alcançar os objetivos propostos, pois quanto mais ricas e variadas forem as experiências vividas pelo aluno maior será sua aprendizagem e seu êxito.

Partindo do princípio de que o aluno ao chegar à escola traz seus valores, sua linguagem e sua maneira de ser e agir, cabe-nos, portanto, valorizar o universo de cada um, respeitando seus interesses e dando-lhe oportunidade de tentar novas experiências que resultem em aprendizado.

No contexto geral do processo ensino e aprendizagem, priorizamos os recursos que conduzam o aluno a:

- Compreender os significados em lugar de adquirir conhecimentos factuais;
- Preparar-se para o trabalho e o exercício da cidadania;
- Ter autonomia intelectual e pensamento crítico;
- Compreender os fundamentos científicos e tecnológicos;
- Inferir a teoria a partir da prática.

Sabendo que o educando é, antes de tudo, um ser historicamente construído, devendo desenvolver hipóteses para estruturar seu raciocínio, utilizamos a linha pedagógica sócio-interacionista, que além de valorizar o contexto sócio-cultural e histórico do aluno, trabalha os conteúdos de maneira interdisciplinar e contextualizada.

Nossa filosofia de ensino é: Pensar EDUCAÇÃO, fazer CAPACITAÇÃO e refletir FORMAÇÃO, num constante CICLO DE APRENDIZAGEM.

“O aluno não é tão somente o sujeito da aprendizagem, mas aquele que aprende junto ao outro o que seu grupo social produz.” (Vygotsky)

Histórico do Colégio Santanna

Há 18 anos o Colégio Santanna vem prestando serviços educacionais à sociedade sergipana, atualmente oferecendo os níveis: Educação Infantil, Ensino Fundamental e Ensino Médio, nos turnos manhã e tarde.

Foi fundado em 1993 pela família Santana, funcionando apenas com quatro salas de aula. Hoje disponibiliza de 24 salas de aula climatizadas, laboratório de informática, biblioteca, laboratório de química e biologia, área de esportes, cantina, área de recreação e quadra de esportes, além do Santanna Júnior, uma estrutura destinada exclusivamente para a Educação Infantil com 10 salas de aula, brinquedoteca, parque infantil, área esportiva e piscina, fruto de muita dedicação, amor, perseverança e busca pela realização do sonho de oferecer uma educação de qualidade, sendo um referencial de seriedade e comprometimento na formação dos nossos educandos.

O Santanna oferece um ambiente acolhedor, que educa a criança como criança, facilitando e enriquecendo seu aprendizado com métodos adequados à sua idade, respeitando a individualidade e o ritmo natural de cada uma. Tem a preocupação em educar as pessoas para que sejam capazes de analisar, compreender e intervir na realidade, visando o desenvolvimento do ser criativo e ético na formação integral das potencialidades humanas.

Na busca constante pela maior integração entre os alunos, proporcionando um aprendizado de maneira prazerosa, o Santanna realiza diversos eventos cultu-

raís, passeios, teatros, seminários, enfim, atividades que ajudarão no desenvolvimento do educando.

A estrutura organizacional do Colégio Santana é constituída por:

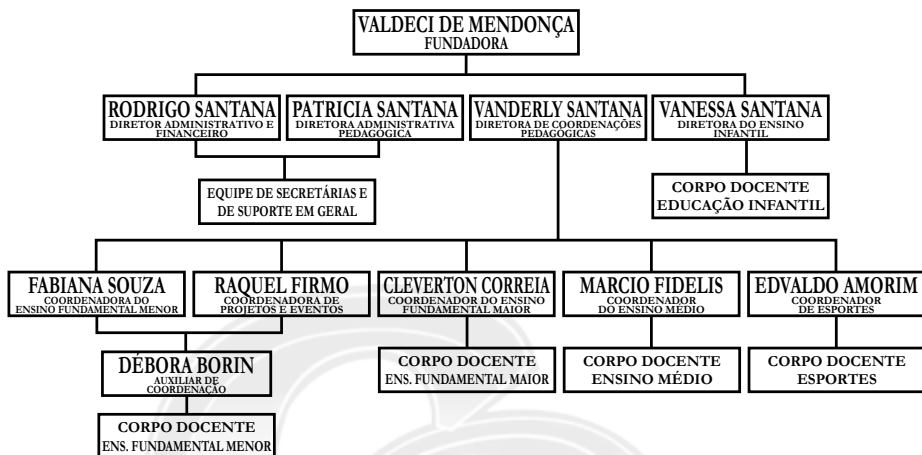

Direitos e Deveres dos Alunos

O Colégio pode ser comparado a uma família, no qual temos direitos e deveres a cumprir. Para que você se sinta bem e haja harmonia, é necessário praticá-los.

Direitos dos alunos:

- Ser tratado com respeito e atenção por todos do Colégio;
- Participar das atividades escolares promovidas pelo Colégio, de caráter cultural e recreativo, destinadas a sua formação;
- Tomar conhecimento do resultado da avaliação de seu rendimento escolar e assiduidade;
- Utilizar, de acordo com as normas, instalações e dependências do Colégio nos horários estabelecidos;
- Esclarecer suas dúvidas com professores e demais funcionários, sempre que necessário.

Deveres dos alunos:

- Respeitar as normas do Colégio;
- Obedecer à autoridade da Direção, Equipe de Coordenação, professores e demais funcionários.
- Tratar com respeito os colegas, professores e demais funcionários.
- Ser pontual e assíduo no comparecimento às aulas e cumprimento das atividades escolares;
- Portar-se com disciplina na Instituição e nas atividades extracurriculares;

- Responsabilizar-se pelos prejuízos que causarem danos materiais ao Colégio e aos objetos de colegas, devendo substituir o que for danificado;
- Colaborar com os professores e demais funcionários, para que possa ser mantida a conservação do prédio do Colégio e seu mobiliário, bem como o asseio das salas de aula e instalações;
- Apresentar-se uniformizado, conforme determinação do Colégio e munido do seu material escolar.

Filosofia Disciplinar

A manutenção da disciplina é um requisito essencial para uma convivência harmônica e estabelecimento de condições efetivas de ensino-aprendizagem. A observância dos princípios e normas que regem o trabalho em sala de aula é de responsabilidade do professor e dos alunos, ambos devem estar cientes de seus direitos e deveres.

Não é permitido:

- Usar expressões injuriosas e palavras de baixo calão;
- Fazer uso de violência física ou verbal;
- Entrar na sala de aula ou sair dela sem permissão do professor, bem como ausentar-se do Colégio sem autorização da Coordenação;
- Fumar nas dependências internas do Colégio;
- Namoro dentro do Estabelecimento de Ensino;
- Consumir chicletes, balas, pirulitos, doces em geral durante a aula.
- Promover festas sem a autorização da Direção dentro e fora do Colégio usando o nome do mesmo;
- Fazer uso de bebidas alcoólicas ou drogas;
- Usar durante as aulas aparelho celular e outros aparelhos eletrônicos (MP3, MP4, etc.);
- Assistir aula sem uniforme;
- Usar bandanas e gorros como parte integrante do uniforme;
- Brincadeiras de mau-gosto, com consequência imprevisível;
- Desacato aos professores e demais funcionários;

- Danificar o patrimônio da instituição;
- Envolver-se em atividades estranhas na parte externa da Instituição;
- Utilizar de meios fraudulentos nas avaliações.

Normas Regimentais

1. O aluno é responsável em cuidar do seu material escolar e / ou outros objetos particulares (celular, livros, dinheiro, eletrônicos, etc). O colégio não se responsabiliza por eles.
2. O aluno deverá ter sempre em mãos o material das aulas do dia. Não será permitido emprestar material durante a aula e, principalmente, no período de avaliação.
3. Quaisquer reclamações ou revisões de provas só serão aceitas dentro do prazo de 48 horas, contadas a partir da data de entrega da prova pelo professor.
4. Em caso de imprevisto, haverá tolerância de 15 min para o aluno entrar no Colégio. Após esse tempo, o aluno só poderá entrar nas dependências da Escola com a presença dos pais ou justificativa por escrito e/ou telefonema do responsável e, assim, poderá assistir às aulas.
5. Ao longo do semestre, o aluno não poderá chegar atrasado por mais de 5 (cinco) vezes. Ocorrendo tal infração, ele será advertido por escrito (comunicação aos pais) e só entrará no dia seguinte com os pais ou responsáveis.
6. Não será permitida a entrada de pais nos corredores e salas de aula do Colégio sem a autorização da Coordenação.
7. Não será permitido ao aluno ocupar-se, durante as aulas, de trabalhos alheios às mesmas.
8. Não será permitido ao aluno o acesso à sala dos professores.
9. O aluno deverá permanecer em sala de aula, no momento da permuta do professor.
10. Após o recebimento do boletim escolar com as notas da unidade, o aluno terá o prazo de dois dias úteis para devolver o canhoto assinado por seu responsável.
11. O aluno não poderá rabiscar, amassar, usar corretivo nas avaliações, sob pena de perder o direito à revisão.
12. O aluno que infringir qualquer regra acima estará sujeito à advertência de acordo com as normas da Instituição e será registrado no Controle Acadêmico.

Horário Escolar

Atendimento Administrativo (Secretaria)

- Segunda a Sexta: 7:00 às 18:00(sem intervalo)

Atendimento Pedagógico

- Segunda a Sexta: 7:00 às 11:00/ 14:00 às 17:00

Horário das Aulas

◊ Educação Infantil

- Manhã: Das 7:30 às 11:30
- Tarde: Das 13:30 às 17h30

◊ Ensino Fundamental I (1º ano)

- Manhã: Das 7:20 às 11:30
- Tarde: Das 13:20 às 17:30

◊ Ensino Fundamental I (2º ao 5º ano)

- Manhã: Das 7:00 às 11:30
- Tarde: Das 13:00 às 17:30

◊ Ensino Fundamental II (6º ao 8º ano)

- Manhã: Das 7:00 às 11:40 (6º horário: sairá às 12:30)
- Tarde: Das 13:00 às 17:40 (6º Horário: sairá às 18:30)

OBS: Haverá um dia da semana que a turma terá o 6º horário.

◊ 9º Ano do Ensino Fundamental e Ensino Médio

- Manhã: Das 7:00 às 12:30
- Tarde: Das 13:00 às 18:30

Prática Esportiva

SENHORES PAIS E ALUNOS,

“A Lei de Diretrizes e Bases, promulgada em 20 de dezembro de 1996, busca transformar o caráter que a Educação Física assumiu nos últimos anos ao explicitar no art.26, § 3º, que “a Educação Física, integrada à proposta pedagógica da escola, é componente curricular obrigatório da Educação Básica, ajustando-se às faixas etárias e às condições da população escolar”. Dessa forma, a Educação Física deve ser exercida em toda escolaridade do 1º ao 9º Ano. “Os Parâmetros Curriculares Nacionais consideram que a avaliação deve ser algo útil, tanto para o aluno como para o professor, para que ambos possam dimensionar os avanços e as dificuldades dentro do processo de ensino e aprendizagem e torná-lo cada vez mais produtivo”.

Baseado nos princípios da LDB e dos PCNs, o Colégio Santanna adota como forma de avaliação da Educação Física, o desenvolvimento do aluno através de seu desempenho (3,0 pontos), sua frequência (3,0 pontos divididos pelo número de presenças por unidade de avaliação), pontualidade (2,0 pontos) e socialização (2,0 pontos) durante as aulas.

DESEMPENHO	FREQUÊNCIA	SOCIABILIZAÇÃO	PONTUALIDADE
3,0	3,0	2,0	2,0

Com isso, a escola disponibiliza a seus alunos, como forma de desenvolver suas capacidades motoras, sociais e cognitivas, além da Educação Física, as seguintes modalidades esportivas : Futsal, Vôlei, GR, Judô, Natação, Atletismo e Tênis de Mesa. OBS: O ALUNO QUE OPTAR EM FAZER ALGUMA MODALIDADE ESPORTIVA, SERÁ AVALIADO COMO EDUCAÇÃO FÍSICA.

O aluno que estiver impossibilitado de praticar as atividades físicas deverá apresentar atestado médico de inaptidão ao Coordenador de Esportes do Colégio, para que sejam tomadas as devidas providências.

Comunicação: família e Escola

A integração com o colégio é vital para o sucesso do aluno. A comunicação ocorre nos seguintes casos:

- **Telefone**

- Caso o aluno falte às aulas será realizado contato através do número de telefone informado pelo responsável.

- **Comunicado**

- Ao término de cada unidade será entregue o boletim;
- Informações referentes à vida escolar do aluno, quando necessário;
- Autorização para participação do aluno em atividades extracurriculares;
- Convite para Encontro de Pais e Mestres.

- **Atendimento individual, quando necessário**

Estamos à disposição para recebê-los no horário de atendimento (Ver o tópico horário escolar). Para melhor atendê-los, agende sua visita através do telefone: 3259-5454 / 3302-7815 (Santanna Júnior)

- **Site da Escola**

A família obterá informações sobre a vida escolar do seu filho sem sair de casa ou do trabalho através do site: www.colegiosantanna-se.com.br

- Vida acadêmica;
- Boletim;
- Ocorrências disciplinares;
- Agenda de tarefas;
- Histórico financeiro;
- Horário escolar / provas;
- Eventos

- **Câmeras on-line**

Os pais da Educação Infantil podem acompanhar o seu filho on-line. É preciso solicitar a senha na secretaria do Colégio para acessar.

- **Cronograma de encontro de Pais e Mestres**

DATA	HORÁRIO DO ENCONTRO PARA OS PAIS DOS ALUNOS DOS 6º AOS 8º ANOS	HORÁRIO DO ENCONTRO PARA OS PAIS DOS ALUNOS DOS 9º ANOS E ENSINO MÉDIO
09/04	08:00 às 10:00	10:00 às 12:00
21/05		
10/09		
29/10		

OBS: Esse encontro será realizado para que os pais tenham a oportunidade de acompanhar melhor seus filhos, através do contato direto com o corpo docente e entrega de boletins.

Uniforme Escolar

É obrigatório o uso do fardamento escolar, inclusive em atividades extracurriculares. Contamos com a colaboração dos pais na organização e zelo pelo uniforme do aluno.



Educação
Infantil



Ensino
Fundamental



Ensino
Médio



Educação
Física

Sistema de Avaliação

O ano letivo do Colégio Santana está dividido em 6 (seis) unidades de avaliação, sendo 3(três) a cada semestre. Ao término do ano letivo, o aluno será promovido à série seguinte, sempre que obtiver a média anual igual ou superior a 6,0(seis) em cada disciplina.

Após as avaliações da última unidade, o aluno não atingindo a média, será submetido às provas finais.

O aluno que não obtiver média igual ou superior a 6,0(seis) após as provas finais, será submetido à recuperação final, cuja aprovação dar-se-á com a média final igual ou superior a 5,0(cinco).

O resultado da média final será: Média Anual + Recuperação Final : 2.

- **Avaliação para os alunos do 1º aos 9º anos.**

Somatório da avaliação contextualizada (Avaliação Quantitativa) que valerá 8,0(oito) pontos e da Medida de Eficiência (Avaliação Qualitativa) desenvolvida em classe ou extra-classe com valor de 2,0(dois) pontos.

- **Avaliação para os alunos do Ensino Médio.**

Somatório da avaliação contextualizada (Avaliação Quantitativa), que valerá 7,0(oito) pontos; mais a Medida de Eficiência (Avaliação Qualitativa) desenvolvida em classe ou extra-classe valendo 1,0(um) ponto e o simulado com foco para o ENEM, onde abordará o conteúdo desenvolvido da unidade e será acumulativo. Cada disciplina do simulado compreenderá 5(cinco) questões contextualizadas de múltipla escolha com 5 itens, apresentando apenas um item correto e terá valor de 2,0 pontos.

CRONOGRAMA DAS AVALIAÇÕES DE 2011

UNIDADE	PERÍODO DAS AVALIAÇÕES	SIMULADO PARA O ENSINO MÉDIO
I	21 a 26/03	12/03
II	30/04 a 06/05	27/04
III	09 a 15/06	28/06
IV	20 a 26/08	16/08
V	03 a 08/10	01/10
VI	17 a 23/11	05/11
PROVA FINAL	28/11 a 02/12	-
RECUPERAÇÃO FINAL	07 a 23/12	-

OBS.: O simulado da 3ª série do Ensino Médio contemplará dois modelos:

UNIDADE	MODELO DO SIMULADO
I III V	Questões de múltipla escolha com 5 itens (A,B,C,D,E)
II IV VI	Questões V/F com 5 itens, dos quais alguns são verdadeiros e outros são falsos.No esquema de uma questão errada anular uma questão correta.

Segunda Chamada

A 2ª chamada é destinada para o aluno que não comparecer a qualquer avaliação. Este deverá preencher um requerimento existente na coordenação e entregá-lo juntamente com o atestado em até 72h. Caso não apresente o atestado, deverá ser paga a taxa de R\$ 15,00(quinze reais) na secretaria do Colégio.

O cumprimento dos requisitos acima descritos será obrigatório sob pena de se perder o direito à 2ª chamada.

Os assuntos relacionados para a referida avaliação serão os mesmos da unidade em que o aluno não compareceu.

É válido salientar que não haverá 2ª chamada para recuperação.

CRONOGRAMA DA 2ª CHAMADA/2010

UNIDADE	TURMAS DO ENSINO FUNDAMENTAL E ENSINO MÉDIO
1º semestre	01 a 05/08/11
2º semestre (IV e V unidades)	17 a 21/10/11

Calendário Pedagógico de 2011

Janeiro						
D	S	T	Q	Q	S	S
						☺
2	3	4	5	6	7	8
9	10	11	12	13	14	15
16	17	18	19	20	21	22
23	24	25	26	27	28	29
30	31					

01 - Confraternização Universal

Fevereiro						
D	S	T	Q	Q	S	S
			1	2	3	4
6	★	8	9	10	11	12
13	14	15	16	17	18	19
20	21	22	23	24	25	☼
27	28					

Março						
D	S	T	Q	Q	S	S
			1	2	3	4
☺	☺	☺	☺	10	11	S
13	14	15	16	☺	18	19
20	✂	✂	✂	✂	✂	✂
27	28	29	30	31		

05 a 09 - Carnaval

17 - Mudança da Capital

Abril						
D	S	T	Q	Q	S	S
					☺	☺
3	4	5	6	7	8	☺
10	11	12	13	14	15	☺
17	18	19	20	☺	☺	☺
☺	25	26	S	28	29	☺

21 - Quinta-feira Santa e Tiradentes

22 - Paixão de Cristo 23 - Aleluia 24 - Páscoa

Maio						
D	S	T	Q	Q	S	S
☺	✂	✂	✂	✂	✂	♥
8	9	10	11	12	13	14
15	16	17	18	19	20	☺
22	23	24	25	26	27	S
29	30	31				

01 - Dia do Trabalho

Junho						
D	S	T	Q	Q	S	S
				1	2	3
5	6	7	8	✂	✂	✂
12	✂	✂	✂	✂	★	18
19	20	21	22	☺	24	25
26	27	28	29	30		

23 - Corpus Christi

29 - São Pedro

24 - São João

Julho						
D	S	T	Q	Q	S	S
					1	2
3	4	5	6	7	☺	9
10	11	12	13	14	15	16
17	★	19	20	21	22	23
24	25	26	27	28	29	30
31						

08 - Emancipação Política de Sergipe

Agosto						
D	S	T	Q	Q	S	S
					1	2
7	8	9	10	✂	12	☺
14	15	☺	17	18	19	☺
21	✂	✂	✂	✂	✂	☺
28	29	30	31			

Setembro						
D	S	T	Q	Q	S	S
					1	2
4	5	6	☺	8	9	☺
11	12	13	14	15	16	☺
18	19	20	☺	☺	☺	24
25	26	27	28	29	30	

07 - Independência do Brasil

Outubro						
D	S	T	Q	Q	S	S
						S
☺	✂	✂	✂	✂	✂	✂
9	☺	☺	☺	☺	☺	15
16	17	18	19	20	21	☺
23	24	25	26	27	28	☺
30	31					

12 - N. S. Aparecida/Dia das Crianças

15 - Dia do Professor

Novembro						
D	S	T	Q	Q	S	S
					1	☺
6	7	8	9	10	11	12
13	14	☺	16	✂	✂	✂
20	✂	✂	✂	24	★	26
27	☺	☺	☺			

02 - Finados

15 - Proclamação da República

Dezembro						
D	S	T	Q	Q	S	S
					☺	ABC
						3
UFS	UFS	UFS	UFS	☺	☺	10
11	☺	☺	☺	☺	☺	17
18	☺	☺	☺	☺	☺	24
☺	26	27	28	29	30	31

08 - N. S. da Conceição

25 - Natal

Janeiro

☺01 - Confraternização Universal

Fevereiro

★07 - Início das aulas
🕒26 - Sábado Letivo

Março

☺05 a 09 - Carnaval
S12 - Simulado (Ensino Médio)
☺17 - Mudança da Capital
📅21 a 26 - Avaliações/Unidade I

Abril

T01 e 02 - Jogos Internos
📅09 - Encontro Pedagógico/ Entrega de boletim
📖16 - Projeto Literário
☺21 a 24 - Semana Santa
S27 - Simulado
📅30 - Avaliações/Unidade II

Maiο

☺01 - Dia do Trabalho
📅02 a 06 - Avaliações/Unidade II
♥07 - Homenagem às Mães
📅21 - Encontro Pedagógico/Entrega de boletim
S28 - Simulado (Ensino Médio)
🎮15 a 31 - Jogos Escolares da TV Sergipe

Junho

🎊04 - Festa Junina
📅09 a 16 - Avaliações/Unidade III
★17 - Encerramento do 1º Semestre
☺23 - Corpus Christi

Julho

☺08 - Emancipação Política de Sergipe
★18 - Início das aulas

Agosto

🕒06 - Sábado Letivo
📅11 - Dia do Estudante
📅11 a 23 - Jogos da Primavera
♥13 - Homenagem aos Pais
S16 - Simulado (Ensino Médio)
📅20 a 26 - Avaliações/Unidade IV
🏆27 - Copa Santanna de Judô

Setembro

🕒03 - Sábado Letivo
☺07 - Independência do Brasil
📅10 - Encontro Pedagógico/Entrega de boletim
📅17 - Desfile Cívico
📅21 a 23 - Projeto Sustentabilidade

Outubro

S01 - Simulado (Ensino Médio)
📅02 - Corrida de Rua do Santanna
📅03 a 08 - Avaliações/Unidade V
👶10 a 14 - Semana da Criança
☺12 - Nossa Senhora de Aparecida/Dia da Criança
🕒22 - Sábado Letivo
📅29 - Encontro Pedagógico/ Entrega de boletim

Novembro

☺02 - Finados
🎭03 - Espetáculo de Dança
S05 - Simulado (Ensino Médio)
☺15 - Proclamação da República
📅17 a 23 - Avaliações/ Unidade VI
★25 - Encerramento do 2º Semestre
P28 a 30 - Provas Finais

Dezembro

P01 a 02 - Provas Finais
ABC02 - Formatura do ABC
UFS04 a 07 - Vestibular 2012
R09 a 23 - Estudos de Recuperação Final
☺25 - Natal

Hinos

HINO NACIONAL BRASILEIRO

I

*Ouviram do Ipiranga as margens plácidas
De um povo heróico o brado retumbante,
E o sol da Liberdade, em raios fúlgidos,
Brilhou no céu da Pátria nesse instante.*

*Se o penhor dessa igualdade
Conseguimos conquistar com braço forte,
Em teu seio, ó Liberdade,
Desafia o nosso peito a própria morte!*

*Ó Pátria amada,
Idolatrada,
Salve! Salve!*

*Brasil, um sonho intenso, um raio vívido,
De amor e de esperança à terra desce,
Se em teu formoso céu, risonho e límpido,
A imagem do Cruzeiro resplandece.*

*Gigante pela própria natureza,
És belo, és forte, impávido colosso,
E o teu futuro espelha essa grandeza.*

*Terra adorada
Entre outras mil
És tu, Brasil,
Ó Pátria amada!
Dos filhos deste solo
És mãe gentil,
Pátria amada,
Brasil!*

II

*Deitado eternamente em berço esplêndido,
Ao som do mar e à luz do céu profundo,
Fulguras, ó Brasil, florão da América,
Iluminado ao sol do Novo Mundo!*

*Do que a terra mais garrida
Teus risonhos, lindos campos têm mais flores,
"Nossos bosques têm mais vida",
"Nossa vida" no teu seio "mais amores". (*)*

*Ó Pátria amada,
Idolatrada,
Salve! Salve!*

*Brasil, de amor eterno seja símbolo
O lábaro que ostentas estrelado,
E diga o verde-louro dessa flâmula
- Paz no futuro e glória no passado.*

*Mas se ergues da justiça a clava forte,
Verás que um filho teu não foge à luta,
Nem teme, quem te adora, a própria morte.*

*Terra adorada
Entre outras mil
És tu, Brasil,
Ó Pátria amada!*

*Dos filhos deste solo
És mãe gentil,
Pátria amada,
Brasil!*

HINO DA INDEPENDÊNCIA

*Já podeis da Pátria filhos
Ver contente a Mãe gentil;
Já raiou a Liberdade
No Horizonte do Brasil
Já raiou a Liberdade
Já raiou a Liberdade
No Horizonte do Brasil*

(Refrão)

*Brava Gente Brasileira
Longe vá, temor servil;
Ou ficar a Pátria livre,
Ou morrer pelo Brasil.
Ou ficar a Pátria livre,
Ou morrer pelo Brasil.*

*Os grilhões que nos forjava
Da perfídia astuto ardil,
Houve Mão mais poderosa,
Zombou deles o Brasil.
Houve Mão mais poderosa
Zombou deles o Brasil.*

(Refrão)

*Não temais ímpias falanges,
Que apresentam face hostil:
Vossos peitos, vossos braços
São muralhas do Brasil.
Vossos peitos, vossos braços
Vossos peitos, vossos braços
São muralhas do Brasil.*

(Refrão)

*O Real Herdeiro Augusto
Conhecendo o engano vil,
Em despeito dos Tiranos
Quis ficar no seu Brasil.
Em despeito dos Tiranos
Em despeito dos Tiranos
Quis ficar no seu Brasil.*

(Refrão)

*Ressoavam sombras tristes
Da cruel Guerra Civil,
Mas fugirão apressadas
Vendo o Anjo do Brasil.
Mas fugirão apressadas
Mas fugirão apressadas
Vendo o Anjo do Brasil.*

(Refrão)

*Parabéns, oh Brasileiros,
Já com garbo varonil
Do Universo entre as Nações
Resplandece a do Brasil.
Do Universo entre as Nações
Do Universo entre as Nações
Resplandece a do Brasil.*

(Refrão)

Mensagem à família

Na educação de nossos filhos

Todo exagero é negativo.

Responda-lhe, não o instrua.

Proteja-o, não o cubra.

Ajude-o, não o substitua.

Abrigue-o, não o esconda.

Ame-o, não o idolatre.

Acompanhe-o, não o leve.

Mostre-lhe o perigo, não o atemorize.

Inclua-o, não o isole.

Alimente suas esperanças, não as descarte.

Não exija que seja o melhor, peça-lhe para ser bom e dê exemplo.

Não o mime em demasia, rodeie-o de amor.

Não o mande estudar, prepare-lhe um clima de estudo.

Não fabrique um castelo para ele, vivam todos com naturalidade.

Não lhe ensine a ser, seja você como quer que ele seja.

Não lhe dedique a vida, vivam todos.

Lembre-se de que seu filho não o escuta, ele o olha.

E, finalmente, quando a gaiola do canário se quebrar, não compre outra...

Ensina-lhe a viver sem portas.

Eugênia Puebla

A Maneira Inteligente de Aprender



* Av. São João Batista, 1250 - Castelo Branco

* Av. Acrísio Garcez, 22 - Castelo Branco
Aracaju - Sergipe

Fones: (79) 3259-5454 / 3302-7815

www.colegiosantanna-se.com.br

COLÉGIO SANTANNA